

Enhetschef
Tomas Djurfeldt
0410-73 35 21
tomas.djurfeldt@trelleborg.se

Rapport bosättning utifrån aktuella siffror 2017-05-31

Nedanstående tabeller och diagram bygger på kommunens mottagna under 2016 samt hittills under 2017, vilken bygger på kommunens fördelningstal och den årsplanering som Migrationsverket gjort avseende 2017. För 2017 har fördelningstalet sänkts från 169 till 140.

Den prognos som ligger för 2017 baseras således på 113 för 2016 och 140 för 2017 vilket innebär 253 personer totalt.

I tabellen "Prognos boende till anvisade" finns Södra Åby, Modeshög, Klagstorp, Maglarps pensionat samt lägenheter från Trelleborgshem till tre personer varje månad samt privatpersoners bostäder.

Utifrån denna prognos har vi platser året ut, baserat på att vi kan fullbelägga Maglarps pensionat. I dagsläget har vi fler boendelösningar för ensamstående än familjer. Dock har merparten av de anvisade under den senaste tiden varit större familjer istället för ensamstående, vilket kräver större bostäder.

Prognosen bygger på att alla anvisade tackar ja och under det senaste året har 18 procent av de anvisade tackat nej.

Det som prioriteras nu är permanenta boendelösningar för att på sikt kunna stänga de tillfälliga kollektivboendena.

Schablonersättningarna från Migrationsverket uppgår till nästan 1,2 mnkr mer än budget vilket beräknas ge en helårseffekt på cirka 2,7 mnkr. Dessa intäkter beräknas att finansiera de fördyrade lokalkostnaderna (se tabell under rubriken Ekonomi 2017).

Nuläge anvisningar

| | | | | |
|----------------------|------------|---------------|-------------------|----------------|
| Bosatta | 138 | 60 män | 35 kvinnor | 43 barn |
| varav ensamhushåll | 48 | 37 | 11 | |
| individer i familjer | 90 | 23 | 24 | 43 |

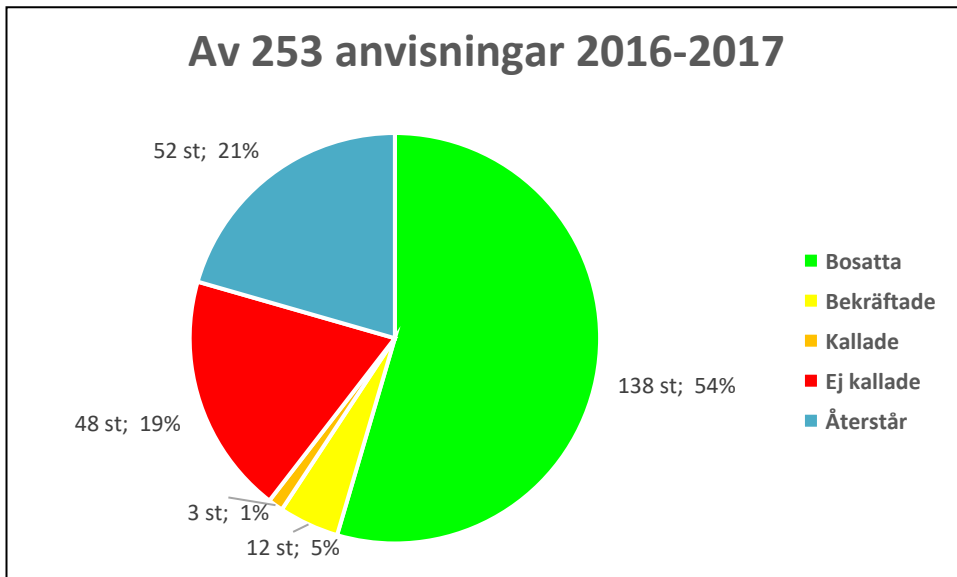
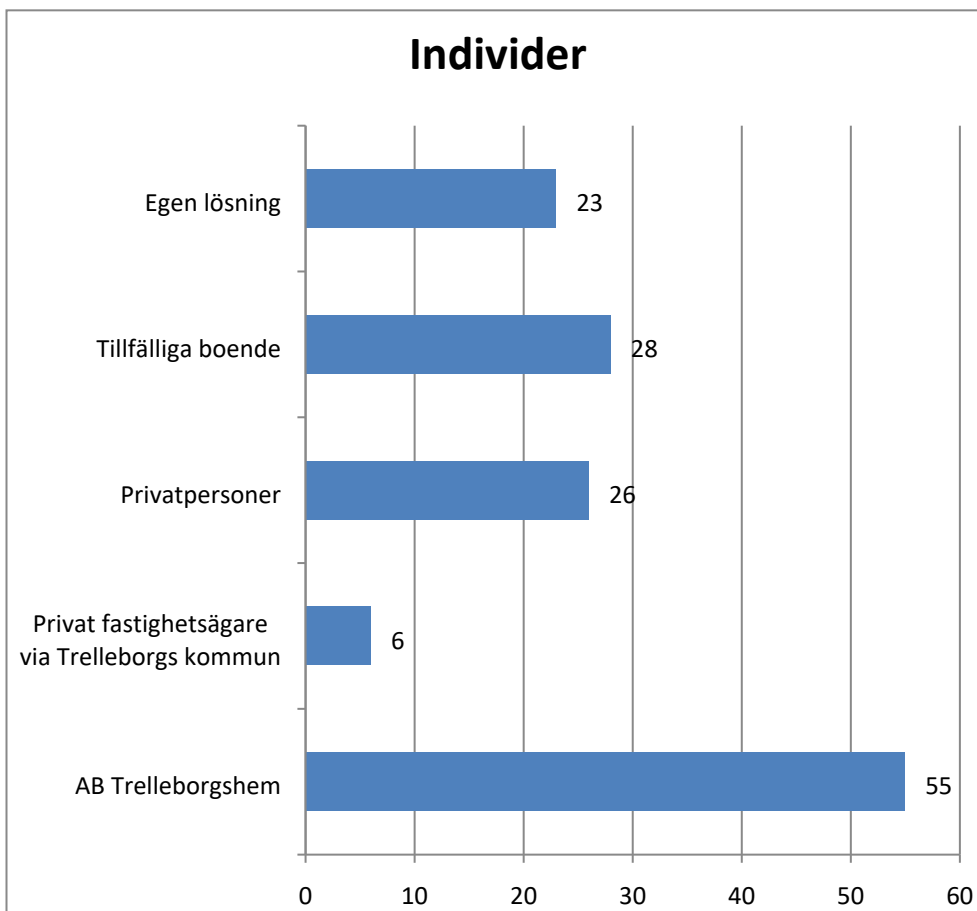
**Nuläge boendelösningar för mottagna**

Prognos boende till anvisade

| Månad | Prognos inflyttning | Prognos boendelösningar | SAKNAS |
|--------|---------------------|-------------------------|--------|
| okt-16 | 57 | 70 | 13 |
| nov-16 | 68 | 76 | 8 |
| dec-16 | 77 | 105 | 28 |
| jan-17 | 100 | 127 | 27 |
| feb-17 | 118 | 139 | 21 |
| mar-17 | 131 | 153 | 22 |
| apr-17 | 131 | 149 | 18 |
| maj-17 | 138 | 192 | 54 |
| jun-17 | 183 | 233 | 50 |
| jul-17 | 198 | 234 | 36 |
| aug-17 | 209 | 244 | 35 |
| sep-17 | 220 | 247 | 27 |
| okt-17 | 231 | 250 | 19 |
| nov-17 | 242 | 253 | 11 |
| dec-17 | 253 | 256 | 3 |

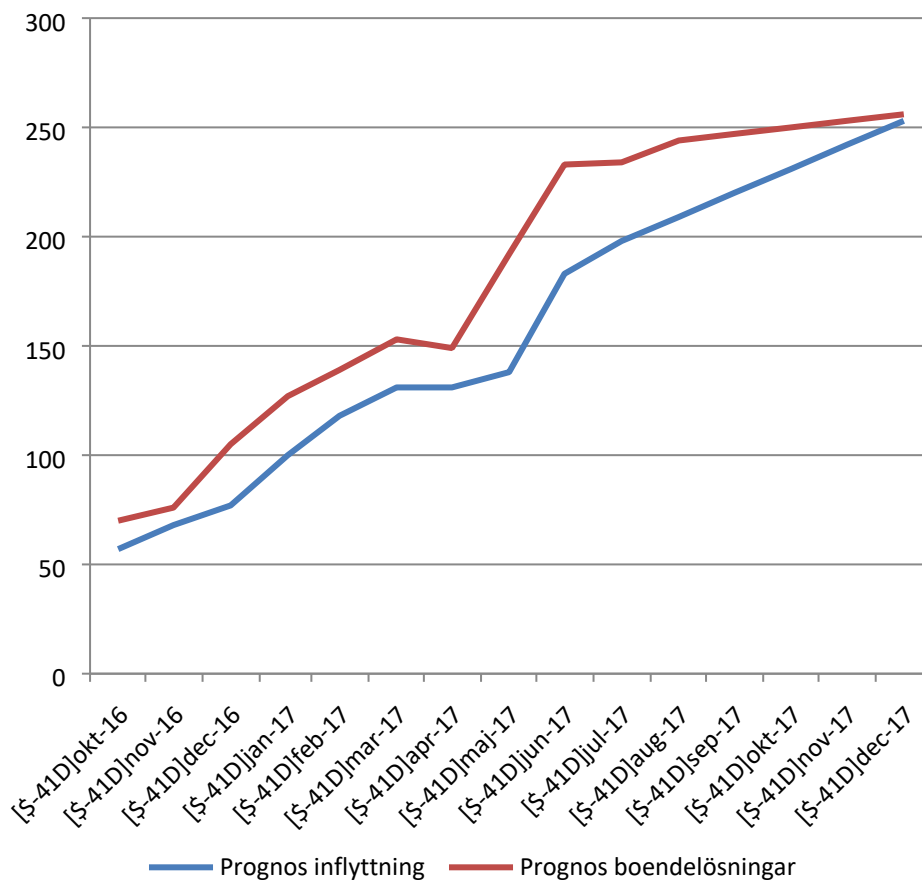

Ekonomi pågående boendelösningar

Utifrån nedanstående uträkning uppbär Trelleborgs kommun för närvarande en ofinansierad kostnad på drygt 100 000 kr per månad, exkl. driftskostnad i Klagstorp. Detta under förutsättning att alla tillfälliga boendeplatser är belagda.

| Boende | Platser (207) | Kostnad | Intäkt hyra/person | Totalkostnad/mån för kommunen* |
|----------------------|-----------------------------------|------------------------|--------------------|-------------------------------------|
| Modeshög | 10 | 1 900 kr/person | 1 500 kr* | 4 000 kr/månad |
| S Åby | 7 | 18 524 kr | 8 550 kr | 9 926 kr/månad |
| Maglarp fr.o.m. 1/5 | 12 rum, 40 platser | 6 800 kr/rum | 6 800 kr/rum* | 0 kr/månad |
| Maglarp, fr.o.m. 1/6 | 10 rum, 20 platser | 6 800 kr/rum | 6 000 kr/rum* | 8 000 kr/månad |
| Privatpersoner | 31 | 80 900 kr | 56 700 kr | 24 200 kr/månad |
| Klagstorp | 14 rum, 3 lägenheter = 31 platser | 126 844 kr exkl. drift | 70 800 kr/rum | 56 044 kr/månad exkl. driftskostnad |
| Lägenheter | 68 | Samma som hyran | Samma som hyran | 0 kr |

*Bygger på full beläggning

Ekonomi 2017

| Bosättning nyanlända | Budget 2017 | Prognos 2017 |
|--|-------------|-------------------|
| Schablonintäkter från Migrationsverket | 8 904 000 | 11 628 000 |
| Hysesintäkter, lägenheter | 2 100 000 | 2 100 000 |
| Svenska för invandrare | -5 100 000 | -5 100 000 |
| Samhällsorientering | -720 000 | -720 000 |
| Personalkostnader | -2 469 468 | -2 200 000 |
| Lokalhyror (lägenheter) | -2 100 000 | -2 400 000 |
| Tolk | -480 000 | -480 000 |
| Övrigt | -134 532 | -128 000 |
| Lokalhyror (tillfälliga boenden) | 0 | -2 700 000 |
| Försörjningsstöd | 0 | -3 000 000 |
| Summa | 0 | -3 000 000 |

Kostnaderna för de tillfälliga boendelösningarna beräknas täckas av de ökade schablonintäkterna.

Det som INTE täcks fullt ut är försörjningsstödet till de nya målgrupperna. Dessa ser ut att hamna på – 3 miljoner kr under 2017.